Microsoft Windows Mojave

2008.09.04. | Kicsomagoltuk, és...

Becsapott minket a Microsoft, de jó lecke volt.

Windows Vista

Az elmúlt hónapban sokat hallottunk, olvastunk a Microsoft Mojave Experiment kísérletéről hírekben, blogokban vagy kollégákkal való beszélgetések során. A kísérlet így mindenképp eredményes volt: beszélünk a **Windows Vistáról.** De másképp beszélünk-e róla?

A kísérlet célja

A Mojave kísérlet célja: **Mit gondolnak az emberek a Windows Vistáról, ha nem tudják, hogy a Vistát látják?** Másfél évvel a Windows Vista megjelentetése után a Microsoftnál úgy tapasztalták, hogy azok a potenciális vásárlók, akik még nem tértek át az új operációs rendszerre, gyakran innen-onnan felkapott tévhitek miatt nem próbálták ki még a Windows Vistát.

Az előítéletek miatt ki kellett találni valamit, hogy ne befolyásolják a kísérlet eredményét. Így született meg az új operációs rendszer, a **Windows Mojave**, ami egy Windows Vista, csak nem annak hívjuk.

Eloszlatni a tévhiteket

Igaz, ami igaz, sok olyan beszélgetés zajlik, amiben valaki azt részletezi, miért nem szereti a Windows Vistát. Ezután **kiderül, hogy ő maga sosem próbálta még ki,** csak valakitől halotta, hogy így megy úgy.

Nemrég olvashattunk egy tesztet, ahol a jelentkezők felének placebót a másik felének valódi fájdalomcsillapítót adtak. Érdekes az volt, hogy a placebósok kevesebbet panaszkodtak, mint azok, akik gyógyszert kaptak. Lássuk be, mi fogyasztók, a nagy fogyasztói társadalom öntudatos tagjai, **nagyon is manipulálhatók vagyunk.**

Vannak olyanok is, akik **kipróbálták, de olyan hardveren, ami nem felel meg a** Windows Vista rendszerkövetelményeinek. Nem várhatjuk el semmilyen programtól, hogy az, az összes létező hardverrel együtt tudjon működni. Olyannal, amit hat éve gyártottak, és olyannal is, amit jövőre fognak gyártani. A Microsoft az összes jelentős hardver gyártóval együttműködik és a Vista kompatibilitási tesztek is folyamatosan folynak.

A Windows Vista egy operációs rendszer: kezeli a hardver elemeket és programokat futtat. A hardvereket kezelő driver-eket és a szoftvereket külső cégek írják. Ha hibásan fut egy szoftver és problémát az operációs rendszer jelzi, akkor is a rendszert szidjuk. Igazságos ez?

Mit hiszünk?

A kísérlethez kiválasztottak 140 résztvevőt és videóra rögzítették, mi a véleményük a Windows Vistáról. A kiválasztottak (célpiac) közös jellemzője, hogy ezelőtt még nem használták a Windows Vistát, csak halottak róla, és ez alapján úgy gondolták, hogy nem is fogják használni. 84 százalékuk Windows XP felhasználó, 14 százalékuk egyéb Windows-t használ. 22 százalékuk valamilyen Mac-en dolgozik, ők és 1 százaléknyi Linux rajongó érkezett az „ellentáborból". (Ha nem ugrana be, a következő képen egy alma van)

Az előzetes felmérés alapján a Windows Vista „tetszés-indexe" a lehetséges 10 pontból (tízes volt a legjobb és egyes volt a legrosszabb adható pontszám) átlagosan 4,4 pont lett.

Százhúsz videós vélemény felkerült a Mojave honlapra.

Mit mutattak be?

A résztvevők úgy tudták, hogy a Microsoft eddig titkolt új operációs rendszerét fogják bemutatni nekik. A **rendszer neve Windows Mojave**, és a megjelenése előtt velük szeretnék lemérni, hogy milyen reakciókat kelt majd a felhasználókban.

A teszthez két, több, mint egyéves HP Pavilion DV 2000 notebookot használtak, 2,2 GHz-zes Intel Core 2 Duo processzorral és 2 GB memóriával, valamint GeForce 8600 grafikus chippel. A Windows Vista Ultimate-tel mindenkinek egyénileg tartottak egy tízperces bemutatót a Windows Vista Mojave újdonságairól.

Biztonság. Az új operációs rendszer sokat fejlődött a biztonság terén. Része lett az Internet Explorer 7-tel együttműködő Windows Defender, ami védelmet nyújt a spyware-k ellen. Az XP-ben már megismert Windows Firewall is okosabbá vált, jobban paraméterezhető.

A gyerekeinkre akkor is vigyázhatunk, ha nem vagyunk velük. Meghatározhatjuk melyik nap, és mettől-meddig használhatják a számítógépet, melyik programot használhatják és melyiket nem, internetezhetne-e vagy sem, és elrejthetjük a nem nekik való weboldalakat is. A Parental Controls-zal ellenőrizhetjük, hogy mit is csináltak a géppel, amikor nem láttuk.

Kompatibilitás. Bemutatták, hogy milyen egyszerű csatlakoztatni egy USB kamerát. Elmondták, hogy hányféle szoftverrel és hardverrel használhatjuk az új OS-t.

A leglátványosabb a 3D Windows Aero felület, amit a Vistából legelőször megismertünk, illetve annak Windows Flip 3D funkciója. Megfelelő grafikus kártyával egy 3D virtuális térben jeleníthetjük meg az ablakokat. Az Aero ennél többet is tartalmaz: a tálcán levő programok élő képét láthatjuk anélkül, hogy átváltanánk rá. Támogatja a nagyfelbontású monitorokat 144 dpi felbontással. Finomabban animálja az ablakokat kicsinyítés-nagyítás közben.

A fájlokhoz kapcsolt **Preview** funkcióval a dokumentum, videó vagy fotó miniatűr képét is megnézhetjük a fájl megnyitása nélkül, ez nagyban segíti a fájlok közötti keresgélést.

A kibővített keresés, az Instant Search egyesíti az összes keresési funkciót. Egy mezőben megadott szóval kereshetünk a neten, a fájlok között vagy a Start Menüben, megtalálhatjuk e-mailjeinket, szóval bármit. A keresés történhet fájltípusra, létrehozási dátumra, tartalomra és így tovább.

Windows Media Center. Távirányítóval vezérelhető all-in-one rendszer, amihez távolról bekapcsolhatjuk a barátainkat és rokonainkat is. Egy felületen kezelhetjük a fotókat, videókat és a zenéket, vagy a TV-t. Slide show-t készíthetünk a fotókból, vagy a borítók alapján kereshetünk zenét.

Windows Backup és Restore Center. A fontos adatainkról egy egyszerű felületen át készíthetünk biztonsági másolatot akár DVD-re is. A dokumentumokat visszaállíthatjuk egy korábbi állapotra, majd visszatérhetünk egy későbbi verzióhoz is.

Gatgetek. Bemutatták az oldalsó sávra, a Windows Sidebarra építhető kis hasznos gatgeteket. Nem kell naponta különböző weboldalakat megnézni, hogy információhoz jussunk: olvashatunk híreket, levelezhetünk bárkivel és megnézhetjük a heti időjárás előrejelzést, vagy kezelhetjük a naptárunkat. A mini alkalmazások sora végtelen.

Röviden körülbelül ennyi fért a tíz percbe. Természetesen az operációs rendszer valamennyi újdonságát és előnyét nem lehet belesűríteni, de egy esszenciát azért nyújt arról, hogy miben más a Windows Vista, izé, Mojave.

A WOW! érzés

A demo megtekintése után a Windows Mojave „tetszés-indexe" 8,5 lett, a résztvevők 94 százalékkal értékelték jobbnak, mint a Vistát. Senki sem volt, aki kedvezőtlenebbül szólt volna a Windows Mojave-ról, mint a Windows Vistáról.

19 százalékuk a maximális tíz pontot adta (WOW!). Többen úgy vélekedtek, hogy adhattak volna magasabb pontszámot is, ha hosszabb ideig tesztelhették volna a programot.

Mutassuk be a tényeket

A Windows Vista biztonságos. A Microsoft felmérése alapján 60 százalékkal kevesebb Windows Vista-t futtató rendszer fertőződött meg malware-től, mint Windows XP SP2-es. Az sem igaz, hogy más operációs rendszerekben, mint például a Mac OS-ben nincsenek biztonsági rések. A Mac-hez is ad ki az Apple biztonsági frissítéseket.

A Windows Vista már most több hardverrel kompatibilis, mint anno, 2005-ben a kétéves Windows XP volt. Jelenleg 9000-nél is több termék, 3500 szoftver és 5500 hardver szerepel a Windows Vista Compatibility Center-ben:

2000 nyomtató

200 szkenner

100 webkamera

500 kamera

150 média lejátszó

100 ügyviteli program

200 biztonsági szoftver

500 egyéb kereskedelmi szoftver

Minden nap kerülnek fel új termékek a listára, a gyártók már csak Windows Vista kompatibilis termékeket dobnak piacra. A top 100 szoftver közül 98 már tavaly is futott a Windows Vistával.

Emlékszünk még? Hányan fanyalogtak akkor, hogy ők nem fognak Windows XP-t használni, mert nem kompatibilis semmivel sem! Ma a blogokban arról olvashatunk, hogy ugyanezek a „szakemberek" nem cserélik le az Windows XP-t Windows Vistára.

Nem fogy a Windows Vista? Dehogynem! Szintén Windows XP-s összehasonlításban: jelenleg másfélszer annyi Windows Vista-s felhasználó van, mint hasonló időszakban Windows XP-s volt.

A legnépszerűbb 10 újdonság a Vistában

A teljes Windows Vista-t bemutatni nem lehet egy cikk keretében, de kiemelünk tíz példát, ami feldobja a használatát.

Pár kattintással megtalálhatunk bármit az Instant Search segítségével. Teljesen mindegy, hogy miként szerveztük mappákba a fájljainkat. A kereshetünk a fájl tartalmában is, de megtalálhatunk egy programot csak a neve alapján.

Ha az egeret fölé visszük, akkor a Windows Aero megmutatja egy tálcára tett program élő képét anélkül, hogy megnyitnánk azt.

A fotókat dátummal, kulcsszóval láthatjuk el, sőt értékelhetjük is. A Photo Galleryben gyorsan megtalálhatjuk és csoportosíthatjuk őket tetszés szerint.

Házimozit készíthetünk anélkül, hogy profi videó szerkesztők lennénk. Ehhez két segédeszközünk van, a Windows Movie Makerrel gyárthatjuk le a filmet. Az elkészült műből a Windows DVD Makerrel professzionális DVD korongot varázsolhatunk.

A zenék és más multimédiás fájlokat minden eddiginél egyszerűbben katalogizálhatjuk a Windows Media Player 11-ben.

A Windows Internet Explorer 7 is a Windows Vista újdonsága, de a Windows XP-hez is letölthető. Egyik újítása a több ablakos párhuzamos böngészés egyetlen böngészőben.

A TV nézhetünk és rögzíthetjük a műsort a Windows Média Centerben, sőt, akár több TV-tunert is kezelhetünk egyszerre: ez egyiken nézzük, a másikon rögzítjük az adást.

Építsünk multimédiás központot! Csatlakoztassuk a PC-t egy vagy több TV-re és a Média Centerrel játsszuk le a multimédiás fájlokat: zenét, filmet, TV-műsort vagy a fotóinkból készített Slide Show-t.

A Windows Sidebar sem maradhat ki a felsorolásból a kis gatgetjeivel. Keressük meg a legkedvesebb mini alkalmazásokat és tegyük ki őket az asztalra.

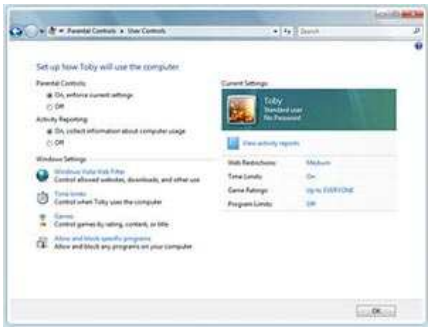

A Parental Controls legyen az utolsó a sorban, de nem a legutolsó funkció. A demonstrációban is fontos szerepet kapott. A gyerekek védelmére készült, meghatározhatjuk, hogy a kölykök mit, mikor és mennyi ideig használhatnak a számítógépen.

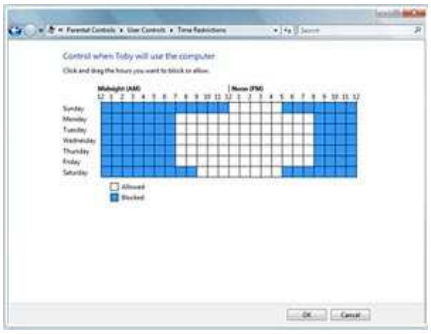

A program mindent rögzít, amit a rosszcsont mûvel: meglátogatott weboldalakat, futtatott programokat, dokumentumokat, stb.

Bizonyos funkciók nem minden Windows Vista verzióban érhetők el, és lehetséges, hogy hozzájuk speciális vagy külön hardver is szükséges! Hasonlítsuk össze az egyes változatokat

Konklúzió

A végkövetkeztetés nagyon egyszerû, mint az a kísérlet honlapján is olvasható:

„See for yourself. Decide for yourself" (Nézd meg magad! Döntsd el magad!)

Kedvet kaptunk?

Győződjünk meg róla, hogy a számítógépünk felkészült a kívánt Windows Vista változat futtatására. Csatlakoztassuk az összes eszközt, amit használni szoktunk, és kapcsoljuk is be.

Ezután töltsük le

és telepítsük a Windows Vista Upgrade Advisor-t.

Indítsuk el a vizsgálatot. Míg fut a vizsgálat, összehasonlíthatjuk, hogy mit tartalmaznak az egyes változatok. Reméljük, hogy a vizsgálat végén az alábbi eredményt kapjuk:

Kapcsolódó termékek:

Microsoft Windows Vista Ultimate 64-bit Hun 1pk DVD
46 800 HUF
Microsoft Windows Vista Ultimate SP1, 32-bit Hun 1pk DVD
56 160 HUF
Microsoft Windows Vista Home Prem SP1, 64-bit Hun 1pk DVD
33 000 HUF
Microsoft Windows Vista Home Prem SP1, 32-bit Hun 1pk DVD
33 000 HUF
Microsoft Windows Vista Home Basic SP1 32-bit Hun 1pk DVD
26 004 HUF

Microsoft Windows Vista Business SP1 64-bit Hun 1pk DVD
41 700 HUF

Microsoft Windows Vista Home Basic SP1 64-bit Hun 1pk DVD
26 004 HUF

Microsoft Windows Vista Business SP1 32-bit Hun 1pk DVD
41 700 HUF

Vissza a főoldalra

© 2007 Juventus Team Computer

Segítség | Adatvédelem | Jogi nyilatkozat

Készítette: Vision-Software Kft